



АД МИНИСТРАЦИЯ РУЗСКОГО ГОРОДСКОГО ОКРУГА МОСКОВСКОЙ ОБЛАСТИ

143100, Московская область, г. Руза, ул. Солнцева, дом 11, тел./факс 8 (49627) 24-230
e-mail: region_ruza@mail.ru, info@ruzaregion.ru, www.ruzaregion.ru
ИНН 5075003287, КПП 507501001, ОГРН 1025007589199, ОКПО 05373941

ПОСТАНОВЛЕНИЕ от 25.03.24 № 1553

об установлении публичного сервитута в порядке главы V.7. Земельного кодекса Российской Федерации по адресу (местоположение): Московская область, Рузский городской округ, д. Бережки в пользу АО "Мособлгаз" в целях размещения линейного объекта «Газопровод низкого давления Р<5 кПа по адресу: Московская обл, Рузский р-н, д. Бережки, ЗУ с кад. №50:19:0050627:355, 50:19:0050627:42» для выполнения мероприятий по договору от 16.08.2023г. № 03/3488-10526-23 о подключении (технологическом присоединении) объекта капитального строительства к сети газораспределения

В соответствии с Земельным кодексом Российской Федерации, Федеральным законом от 06.10.2003 № 131-ФЗ «Об общих принципах организации местного самоуправления в Российской Федерации», Законом Московской области № 23/96-ОЗ «О регулировании земельных отношений в Московской области», руководствуясь Уставом Рузского городского округа, учитывая ходатайство АО "Мособлгаз" от 26.02.2024 № P001-4909656807-82311271,

ПОСТАНОВЛЯЕТ:

1. Установить публичный сервитут на срок 120 месяцев в отношении земельного участка с кадастровым номером 50:19:0000000:24373, площадью 46277 кв. м, категорией земель - земли сельскохозяйственного назначения, видом разрешенного использования - для сельскохозяйственного производства, расположенного по адресу: Московская область, р-н Рузский, в пользу АО "Мособлгаз", в целях размещения линейного объекта «Газопровод низкого давления Р<5 кПа по адресу: Московская обл, Рузский р-н, д. Бережки, ЗУ с кад. №50:19:0050627:355, 50:19:0050627:42» для выполнения мероприятий по договору от 16.08.2023г. № 03/3488-10526-23 о подключении (технологическом присоединении) объекта капитального строительства к сети газораспределения, в границах в соответствии с приложением к настоящему Постановлению.

1.1. Срок, в течение которого использование земельных участков (их частей) и (или) расположенных на них объектов недвижимого имущества в соответствии с их разрешенным использованием будет в соответствии с п.п. 4 п. 1 ст. 39.41 Земельного Кодекса РФ невозможно или существенно затруднено: 11 месяцев.

1.2. Решение об установлении публичного сервитута принимается в соответствии Программой Правительства Московской области «Развитие газификации в Московской области до 2030 года», утвержденной постановлением Правительства Московской области от 20.12.2004 № 778/50.

1.3. Реквизиты нормативных актов, определяющих порядок установления зон с особыми условиями использования территорий и содержание ограничений прав на земельные участки в границах таких зон в случае, если публичный сервитут устанавливается в целях размещения инженерного сооружения, требующего установления зон с особыми условиями использования территорий - Постановление Правительства Российской Федерации от 20.11.2000 № 878 «Об утверждении Правил охраны газораспределительных сетей».

1.4. Обществу с ограниченной ответственностью АО "Мособлгаз" привести земельные участки в состояние, пригодное для использования в соответствии с видом разрешенного использования, в срок не позднее чем 3 месяца после завершения деятельности.

2. Администрации в течение 5 рабочих дней направить копию настоящего Постановления в Управление Федеральной службы государственной регистрации, кадастра и картографии по Московской области для внесения сведений об установлении публичного сервитута в отношении земельного участка, указанного в пункте 1 настоящего Постановления, в Единый государственный реестр недвижимости.

3. Администрации в течение 5 рабочих дней разместить настоящее Постановление на официальном информационном сайте администрации - <http://www.ruzaregion.ru> в информационно-телекоммуникационной сети «Интернет».

4. Управлению земельных отношений в течение 5 рабочих дней направить владельцу публичного сервитута копию настоящего Постановления, сведения о лицах, являющихся правообладателями земельных участков, сведения о лицах, подавших заявления об учете их прав (обременений прав) на земельные участки, способах связи с ними, копии документов, подтверждающих права указанных лиц на земельные участки.

5. Контроль за выполнением настоящего Постановления возложить на Заместителя Главы Рузского городского округа Ю.Е. Голубину.

Глава городского округа

Н.Н. Пархоменко

Верно:

Начальник общего отдела

«25» 03 2024г.



О.П. Гаврилова

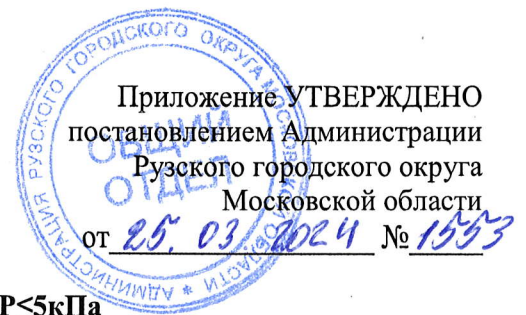

Приложение УТВЕРЖДЕНО
постановлением Администрации
Рузского городского округа
Московской области
от 25.03.2024 № 1553

Газопровод низкого давления $P \leq 5 \text{кПа}$

Местоположение границ <i>Московская обл., г.о. Рузский, д. Бережки, ЗУ с кад. №50:19:0050627:355, 50:19:0050627:42</i>					
Система координат <i>МСК-50, зона 1</i>					
Площадь объекта <i>42 кв.м.</i>					
Перечень характерных точек					
Обозначение характерных точек границ	Координаты, м		Метод определения координат характерной точки	Средняя квадратическая погрешность положения характерной точки (M_t), м	Описание обозначения точки на местности (при наличии)
	X	Y			
1	2	3	4	5	6
1	456573,48	1318295,00	Аналитический метод	0,10	-
2	456573,71	1318298,99	Аналитический метод	0,10	-
3	456572,84	1318299,04	Аналитический метод	0,10	-
4	456572,33	1318299,04	Аналитический метод	0,10	-
5	456563,05	1318298,51	Аналитический метод	0,10	-
6	456563,20	1318294,52	Аналитический метод	0,10	-
7	456572,56	1318295,05	Аналитический метод	0,10	-
8	456572,61	1318295,05	Аналитический метод	0,10	-
1	456573,48	1318295,00	Аналитический метод	0,10	-

Графическое описание местоположения границ публичного сервитута
Газопровод низкого давления Р≤5кПа

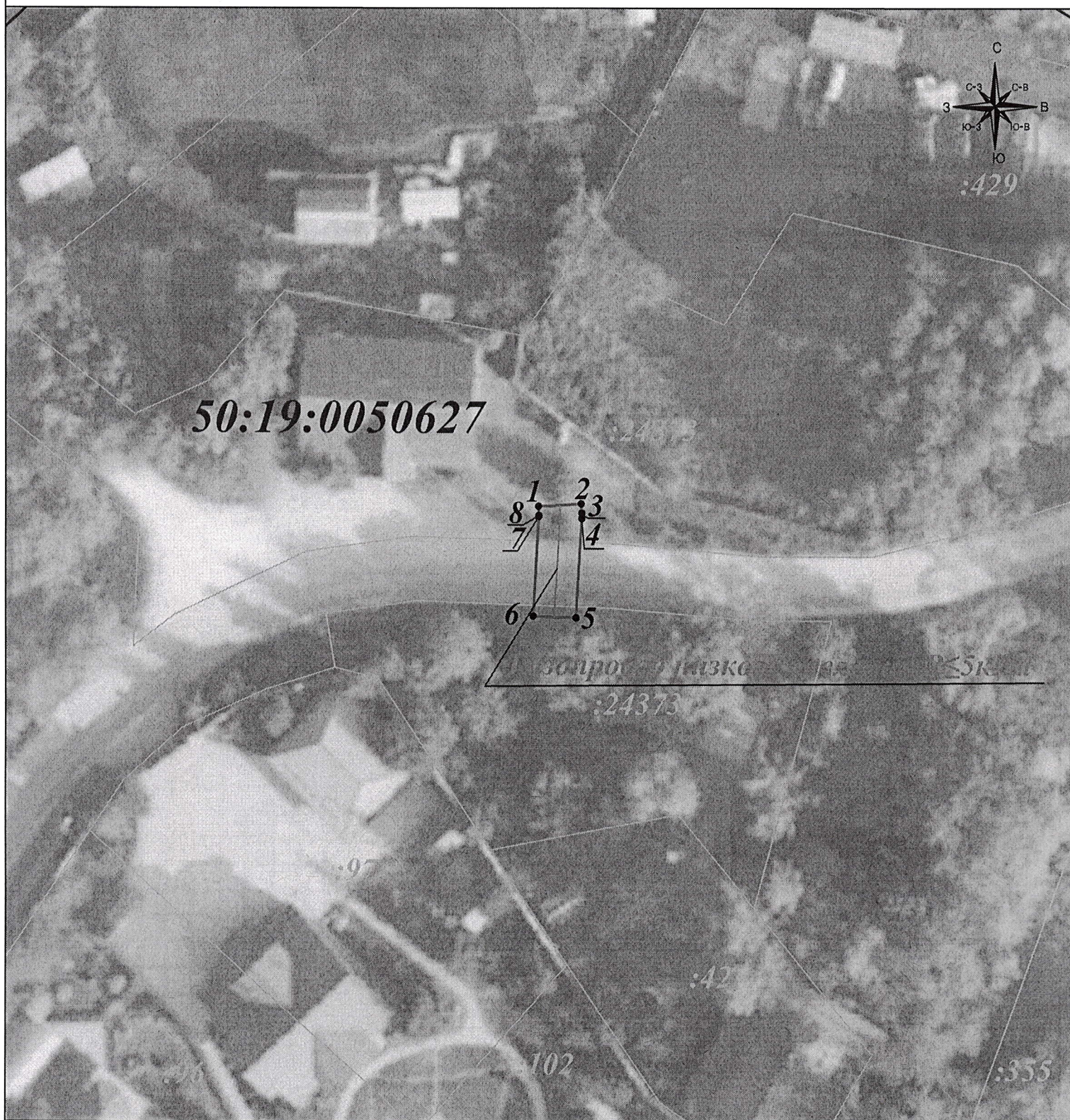

Масштаб 1: 500

Условные обозначения:

- - вновь образуемая граница публичного сервитута, сведения о которой достаточны для определения ее местоположения
- - граница земельного участка
- - граница кадастрового квартала
- - объект электросетевого хозяйства в отношении которого устанавливается сервитут
- 1 - характерная точка границы зоны публичного сервитута
- :11 - номер земельного участка
- 50:21:021502 - номер кадастрового квартала
- :128 - номер объекта электросетевого хозяйства в отношении которого устанавливается сервитут

